Boletín informativo

Asociación de Antiguos Alumnos del Colegio "Ntra. Sra. de Lourdes" de Valladolid

*De nuevo tienes en tus manos el **"Boletín informativo"** de nuestra "Asociación de Antiguos Alumnos" con el fin de dar a conocer las actividades propuestas por la Junta Directiva, promover la relación entre los ex-alumnos del Colegio y facilitar el conocimiento del mundo lasaliano. Disfruta de su lectura.*

LA VIRGEN DE LOURDES Y SU HUELLA EN VALLADOLID

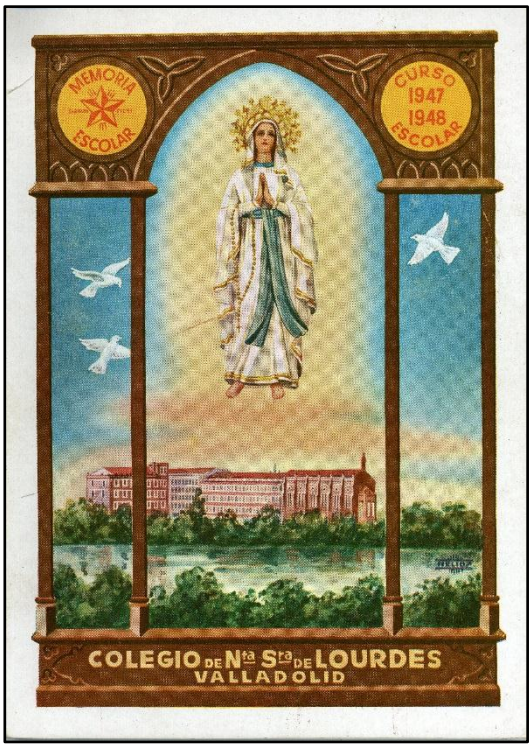

En los últimos años, la Real Archicofradía de Nuestra Señora de Lourdes, establecida, en la iglesia parroquial de San Ildefonso, ha celebrado distintas conmemoraciones que nos han permitido conocer su historia, los orígenes de la devoción de esta advocación mariana de procedencia francesa en Valladolid, recuperando además el antiguo papel que tuvo en el mencionado templo, gracias a una magnífica imagen realizada por el escultor Ramón Núñez. Recibió esta asociación pública de fieles el título de "Real", condición que no tienen muchas cofradías vallisoletanas. En todo ello el Colegio no ha estado ausente y tampoco esta Asociación de Antiguos Alumnos que, no teniendo un carácter religioso, no puede olvidar la importancia que la devoción a María ha tenido en la educación recibida en los niños y jóvenes que han pasado por estas aulas, fundadas en 1884 por la dama francesa, Paulina Harriet, unas pocas décadas después de darse a conocer las experiencias que había vivido una jovencita pastora llamada Bernadette Soubirous. Nos disponemos, en esta ocasión, a hacer un recorrido a la trayectoria de esta devoción en Valladolid porque, con ella, nos explicaremos muchos aspectos de nuestra historia.

(Reportaje en páginas centrales).

Boletín informativo
Nº 7, mayo de 2018

Edita:
"Asociación de Antiguos Alumnos del Colegio «Ntra. Sra. de Lourdes» de Valladolid".

c/ Paulina Harriet nº 22
47006- VALLADOLID

Inscrita en el Registro de Asociaciones de la Junta de Castilla y León.

(nº 0004497, sección 1ª)

EDITORIAL Con estilo

¿Tienen los alumnos del Colegio Nuestra Señora de Lourdes un estilo propio? ¿Conservan este estilo después de abandonar sus aulas? Cuando en 2009, se celebraron los ciento veinticinco primeros años de la trayectoria de este centro, la Comisión organizadora de aquellos acontecimientos —de la que tuve el honor de formar parte— decidimos disponer un primer encuentro de antiguos alumnos, de las más diversas edades. Y quisimos definirlo con la expresión mencionada **"Con estilo"**. Es cierto que Miguel Delibes, mientras habló por extenso del Colegio y de sus colegiales, indicó que una de las grandezas de la metodología educativa de los Hermanos era evitar el marcaje a "sangre y fuego" de una forma de ser en sus alumnos. Sin embargo, los profesores y Hermanos que todavía vienen de fuera, señalan que en estos jóvenes se les aprecia un cariño destacado por su colegio, unas especiales ganas por definir su postura. Lo han demostrado este año pasado cuando han participado de manera muy decisiva en las protestas por las que se reclamaba y reivindicaba una prueba EBAU única para el conjunto educativo nacional.

También un especial cariño se demuestra en las reuniones "jubilares" de las promociones que cumplen veinticinco y cincuenta años en el Colegio. Este año así se repetirán como sucedió el pasado curso, con una asistencia importante de antiguos alumnos. Lo pude comprobar en carne propia pues mi promoción de 1991-1992 era una de las afectadas y el numeroso grupo reunido lo hizo con auténtico gozo y amistad. Se demostraba en todos nosotros —aunque algunos somos cotidianamente habituales en el Colegio— un enorme interés por recorrer aulas, biblioteca, capilla, pasillos, patios, por estrechar las manos de los profesores allí reunidos. Un clima precioso que vuelve a ser recordado. Y eso mismo lo pude comprobar entre los compañeros que cumplían los cincuenta años de salida del centro. Por tanto, me atrevo a mantener la definición de antaño: **"Con estilo"**.

Sin embargo, no todo se puede quedar en un día más o menos emotivo. En la medida de la libertad de cada uno y del compromiso que se pretenda adoptar, existe esta estructura de la Asociación de Antiguos Alumnos que permite mantener dos lazos al mismo tiempo. Por una parte, con los compañeros, no solo de la promoción propia sino también de otras edades, naciendo un ámbito de solidaridad en la memoria pero también en el presente. Tenemos todos nosotros numerosos elementos en común —es ese estilo—. El otro lazo es con la institución, con el propio Colegio de Lourdes, no con unos determinados profesores con los que hemos compartido experiencias más o menos afortunadas, sino con un centro que tiene ya ciento treinta y cuatro años de historia, en el que muchos confían también la formación de sus hijos e incluso de sus nietos.

Estamos en vísperas de comenzar un tiempo realmente interesante, el de la conmemoración del tercer centenario de la muerte de San Juan Bautista De La Salle, ocurrida un Viernes Santo, 7 de abril, de 1719. La Iglesia, pienso que también lo puede hacer el mundo de la educación, va a subrayar la importancia y las aportaciones de este santo. Puede ser un buen momento para integrarse en la misma, para animar a que otros lo hagan y contribuir a ampliar nuestro ámbito de acción y de alcance. La Asociación de Antiguos Alumnos del Colegio de Lourdes organizará distintas actividades, por lo que vamos a estar muy atentos a todo lo que nos une. Precisamente, una de las actividades más bonitas será el estreno, de nuevo, del musical "Estrellas" basado en la vida del santo fundador y de la mano del grupo teatral "Siluetas", tan reconocido por sus trabajos sobre las tablas. En una de sus canciones, se proclama con la música un sentimiento que es perfectamente válido para nosotros: "vivir así en comunidad, sentir la fuerza de la unión, soñar un mundo de amor donde reine el corazón, vivimos felices juntos y por asociación"… eso es el estilo que yo deseo para los antiguos alumnos del Colegio de Lourdes: "sentir la fuerza de la unión".

Composición de la Junta Directiva

Cargo	Nombre	Promoción	Cargo	Nombre	Promoción
Presidente	Javier Burrieza Sánchez	1991-92	*Vocal 4º*	José Ignacio Peral Martínez	1961-62
Vicepresidente1º	José Antonio Cecilia Ferrón	1960-61	*Vocal 5º*	Ana Isabel López Ledesma	1985-86
Vicepresidente2º	Pedro V. Miguel López	1987-88	*Vocal 6º*	Gabriel Óvilo De La Calle	1959-60
Tesorero	José María Jiménez Sanz	1978-79	*Vocal 7º*	Begoña Sánchez Pérez	1978-79
Secretario	Pablo J. Redondo Santamaría	1995-96	*Vocal 8º*	Jorge García García	1995-96
Vocal 1º	Ana Fernández Basalo	1995-96	*Director del Colegio*	H. Francisco Gutiérrez Castillo	
Vocal 2º	Manuel Fernández González	1983-84	*Asesor*	H. José Carlos García Moreno	
Vocal 3º	Ignacio Martín Guillén	2007-08			

ACTIVIDADES DE LA JUNTA DIRECTIVA

Un año más desde la Junta Directiva hacemos balance de las actividades realizadas por la Asociación a los largo de los últimos meses.

Iniciamos el recorrido con el VII encuentro del Antiguo Alumno, donde homenajeamos a los asociados de honor Tomás Rodriguez Bolaños y Fco Javier León de la Riva; dimos los premios por el II Certamen de Relatos Cortos H. Eduardo Montero y presentó su libro “Misceláneas Colegiales” H.Carlos Cantalapiedra.

En el mes de octubre, nuestros vicepresidentes José Antonio Cecilia Ferrón y Pedro V. Miguel López estuvieron en Roma en el L Aniversario de OMAEC y asistieron a la audiencia que tuvieron miembros de dicha organización con el Papa Francisco.

El 5 de Noviembre, miembros de la Junta acudieron a la eucaristía que presidió el cardenal Ricardo Blázquez, arzobispo de Valladolid, con motivo de la donación por parte de su familia de un retrato del H. Mariano Pablo en la parroquia de San Ildefonso. El H. Mariano Pablo, que es beato de la Iglesia y copatrono de la Asociación, fue bautizado en dicha parroquia. La fotografía se colocó en el Baptisterio.

El cardenal Ricardo Blázquez, arzobispo de Valladolid, junto con hermanos de la Comunidad del Colegio, miembros de la Junta Directiva y la familia del H. Mariano Pablo

La asociación está presente en distintas campañas solidarias. A parte de colaborar con PROYDE, compramos un carro de comida para la campaña navideña de recogida de alimentos que realiza el colegio.

En diciembre, organizamos el tradicional concurso de postales navideñas entre los alumnos de Infantil. El 21 de diciembre Begoña Sánchez Pérez y Pedro V. Miguel López acudieron al Colegio para agradecer a los más pequeños su participación.

El pasado 27 de enero celebramos la Asamblea General. En ella se expusieron las actividades y las cuentas de la Asociación a lo largo del año 2017. También se eligieron por unanimidad de los asistentes los asociados de honor que este año serán los periodistas: Ángel María de Pablos (anterior presidente de la Asociación) y Juan Carlos Pérez de la Fuente. Así mismo, se debatieron las propuestas que nos hicieron llegar los asociados por correo electrónico.

Miembros de la Junta Directiva en la Asamblea General de la Asociación

Este año sí que hubo misa con motivo de la festividad de la Virgen de Lourdes (11 de febrero). La iglesia estaba repleta. La Junta Directiva y numerosos asociados estuvieron presentes y participamos directamente con una ofrenda floral.

Aspecto de la iglesia colegial en la misa en honor a la Virgen de Lourdes

En el mes de febrero convocamos el III Certamen de Relatos Cortos H. Eduardo Montero. Esta actividad se va consolidando año tras año y supone uno de los vínculos de unión de la Asociación con los alumnos de Educación Secundaria y Bachillerato.

El pasado 27 de abril nuestro presidente acudió a presentar la Asociación a los alumnos finalistas. En este último año se ha producido un incremento de asociados. Aunque más que el número, nos importa la colaboración en las actividades que se organizan

Tenemos distintos proyectos para el año que viene como la restauración definitiva de las placas que se contemplan en el patio central y que se encuentran muy deterioradas. También estamos preparando el III centenario de la muerte de San Juan Bautista de la Salle con vistas a 2019. Y seguiremos colaborando con otras Asociaciones de Antiguos Alumnos de otros colegios de la ciudad.

Por último, dar cuenta de los cambios en la Junta Directiva. Se incorporan los antiguos alumnos José Ignacio Peral Martínez y Ana López Ledesma, y el H. José Carlos García Moreno en el puesto de Hermano Asesor. Abandonan la Junta, Alberto Sánchez Melgosa y el H. José Antolinez, antiguo asesor que nos deja al ser nombrado visitador auxiliar para el distrito ARLEP. Agradecemos a los dos los servicios prestados.

VII DÍA DEL ANTIGUO ALUMNO

27 de mayo de 2017

Como viene siendo ya tradicional, en el Colegio de Lourdes se celebró en el último fin de semana de mayo el Día del Antiguo Alumno, organizado por su Asociación desde su refundación en 2010. Todos los actos se celebraron por la mañana, comenzando con una Eucaristía a las once de la mañana, presidida una vez más por el obispo auxiliar de Valladolid, Luis Argüello, antiguo alumno del centro. En la misma, ya se recibió a los que habrían de ser en esta jornada distinguidos como asociados de honor, en las personas de los que fueron alcaldes de la ciudad, Tomás Rodríguez Bolaños y Francisco Javier León de la Riva. Animaron la celebración los muchos asistentes de la promoción de 1977, que conmemoraban los cuarenta años de su salida del centro. Nos acompañaron desde el principio, y por vez primera, representantes de las Asociaciones de Antiguos Alumnos de otros colegios de Valladolid: el presidente de la propia del Colegio de San José —de la Compañía de Jesús—, la presidenta de las antiguas alumnas del Colegio de las Teresianas —de la Compañía de Santa Teresa— o el presidente y miembros de la Junta Directiva de la propia del Seminario Diocesano, de más reciente creación. Acudieron también dos anteriores directores del colegio: el H. Luis Miguel Fernández Renedo —actual director de la casa de Bujedo y amigo de la infancia del alcalde Rodríguez Bolaños— y el H. Javier Abad —actual director de La Salle de Palencia—. Don Luis, en su homilía, aludió a la pluralidad del carácter de los alumnos del Colegio, compartiendo eso sí idénticos valores, un tronco común de un árbol en el cual, las ramas se pueden orientar hacia la derecha o la izquierda, pero ahondando en idénticas raíces.

Colegio Ntra. Sra. de Lourdes
ANTIGUOS ALUMNOS

7º Día del Antiguo Alumno
27 de mayo de 2017

¡Anímate y Participa!

Horario

Libre asistencia a partir de las 10,30 h.

11.00 h.:
Eucaristía (Capilla colegial)

12.00 h.:
Entrega de las distinciones de Asociados de Honor a Tomás Rodríguez Bolaños y Francisco Javier León de la Riva (Teatro).
Entrega Premios 2º Concurso Literario H. Eduardo Montero.
Presentación del Libro "Misceláneas Colegiales" del H. Carlos Cantalapiedra.

Vino español

Organiza:
Asociación de Antiguos Alumnos del Colegio "Ntra. Sra. de Lourdes" de Valladolid

Paulina Harriet, 22 - 47006 • Valladolid - Tf. 983 33 48 22

antiguosalumnos@colegiolourdes.es
www.aacolegiolourdes.es

Tras la realización de una foto multitudinaria delante del altar de la Virgen de Lourdes, los asistentes se trasladaron hacia el teatro, reparando antes en los paneles que recorrían la historia del centro, instalados en el pasillo de los comedores. El acto que discurrió a partir de las doce contaba con tres partes y fue conducido por el presidente de la Asociación, Javier Burrieza. En el primero, se entregó la distinción de asociados de honor a los mencionados alcaldes de Valladolid, los cuales presidieron el gobierno municipal por espacio de treinta y seis años, desde 1979. Destacó Burrieza, además de sus trayectorias personales y su vinculación con el Colegio, el empeño que ambos demostraron para que el espacio delantero del centro se llamase "Plaza de San Juan Bautista De La Salle", tal y como se decidió en la Corporación Municipal en febrero de 1995 y se llevó a efecto el 12 de mayo de ese mismo año, días antes de la celebración de las elecciones en las que se produjo el relevo en la alcaldía entre uno y otro. El título e insignia se lo entregó a Tomás Rodríguez Bolaños su amigo y compañero del Colegio, el mencionado H. Luis Miguel Fernández mientras que a León de la Riva repitió este gesto el H. Francisco Javier Gutiérrez, actual director del centro. Ambos tomaron la palabra e hicieron un recorrido emocionado de las aportaciones que el Colegio había realizado en su vida.

Las premiadas en el II Certamen de Relatos Cortos H. Eduardo Montero con miembros del jurado.

Tomás Rodríguez Bolaños, H.José Antolinez, Fco Javier León de la Riva , Javier Burrieza y el H.Luis Miguel Fernández Renedo.

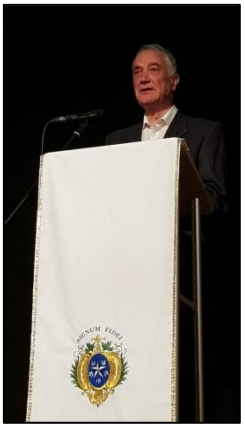

H.Carlos Cantalapiedra

En una segunda parte se entregaron los tres premios de las dos categorías del Certamen de Relatos Cortos "Hermano Eduardo Montero". De los primeros cursos de la ESO, lo recibió Tatiana López (2º ESO), mientras que en la segunda categoría fueron premiadas Paula Monllor (2º Bachillerato y alumna finalista) y Rosario San Juan (4º ESO). Entregaron los premios en esta segunda edición el director de El Norte de Castilla —entidad colaboradora del mismo— Carlos Aganzo; el mencionado H. Javier Abad y el H. José Antolínez, hasta el momento asesor de la Asociación desde el Instituto de los Hermanos y desde hace pocas fechas Hermano visitador auxiliar del distrito ARLEP de las Escuelas Cristianas en España y Portugal. Paula Monllor tomó la palabra en nombre propio y de sus compañeras, destacando el orgullo que sentía por haber sido alumna del Colegio de Lourdes.

La tercera parte era la presentación del libro "Misceláneas colegiales" escrito por el H. Carlos Cantalapiedra —actualmente en La Salle de Burgos— y en cuyas páginas, este antiguo alumno del centro —como interno— y después profesor, recorre los episodios y los personajes más notables de su historia, los gestos más cotidianos, las anécdotas más intimistas, siempre desde la perspectiva personal de quien contempló y conoció muchas de estas situaciones. El libro, publicado gracias a la colaboración de la Asociación de Antiguos Alumnos, puede ser adquirido en la recepción del Colegio. El propio H. Cantalapiedra realizó un recorrido emocionado y prometió seguir recogiendo vivencias y materiales que pondría por escrito en el futuro. Un autor que, además, es especialista en la pastoral catequética, en las obras y aportaciones de San Juan Bautista De La Salle —a quien dedicó su tesis doctoral—, además de bibliotecario y conservador del patrimonio bibliográfico del monasterio de Bujedo.

Sin duda, una mañana muy aprovechada que abrió una nueva etapa en el papel que la Asociación de Antiguos Alumnos debe cumplir con el Colegio y su labor educativa.

MANUEL FERNÁNDEZ GONZÁLEZ
Promoción 1983-1984

LA VIRGEN DE LOURDES Y SU HUELLA EN VALLADOLID

Muchos son los rastros de la devoción a la Virgen de Lourdes en distintas instituciones de Valladolid por lo que se puede afirmar, con rotundidad, que fue una ciudad pionera en la recepción de esta advocación mariana. No insistiremos en los acontecimientos que sucedieron a partir de aquel 11 de febrero de 1858, en el interior de la gruta de Massabielle. Aquella niña sencilla contó con dieciocho experiencias de encuentro, en las que hubo pocas palabras, tan solo promesas de felicidad para el cielo, peticiones de oración y de conversión, además de una identificación: “Yo soy la Inmaculada Concepción”. Una respuesta, esta última,

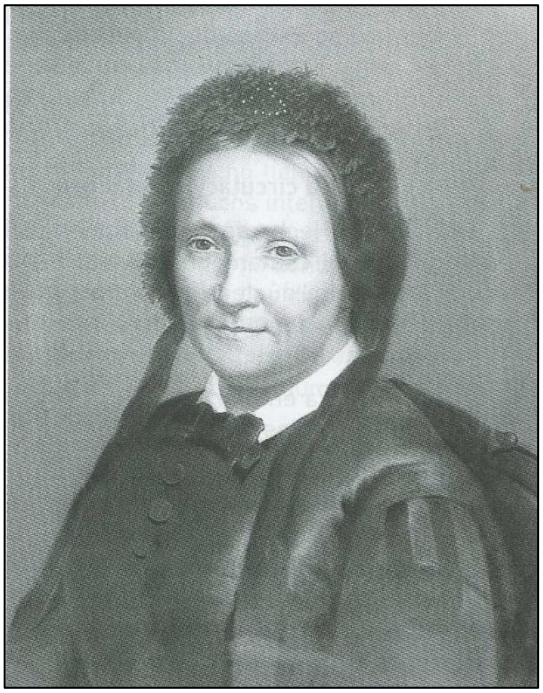

Paulina Harriet, fundadora del Colegio

muy teológica pero acorde con lo que en la Iglesia se estaba viviendo en aquellos momentos. Hacía poco más de tres años, Pío IX, había proclamado desde su cátedra, y solemnemente, el dogma de la Inmaculada Concepción de María, tras siglos de controversias y peticiones. En realidad, Bernadette no sabía lo que significaban aquellas palabras y las fue repitiendo por el camino de vuelta constantemente, hasta que se las pudo decir al señor cura Peyramale. Todo ello se produjo en el contexto político del llamado II Imperio francés con Napoleón III Bonaparte.

Tras los primeros pasos de prevención, se alcanzó la aprobación por el obispo de Tarbes en enero de 1862. Meses después comenzaban las obras de la primera capilla que se construyó en Lourdes —la cripta— respondiendo a lo que solicitó la Virgen María el 2 de marzo de 1858 a Bernadette. Ella misma asistió a la inauguración en 1866. Con anterioridad, se llevó a cabo la bendición de la imagen de la gruta, en abril de 1864, realizada por Joseph Fabish, una obra esencial para entender la iconografía que se va a desarrollar posteriormente, también en Valladolid, y que respondía a la descripción que había realizado la pastora. Inmediatamente, se levantó la actual basílica, concluida en 1871, año en que se produjo un gran cambio político en Francia con la caída de Napoleón III y el comienzo de la III República, asociada a una estrategia de secularización.

Uno de los primeros difusores de esta advocación mariana fue el sacerdote español Juan García

Antigua parroquia de San Ildefonso

Navarro, creador de la llamada “Felicitación Sabatina”, después plasmada en Asociación. No sabemos si este presbítero tan viajero estuvo en Valladolid. Pero a mediados de los setenta ya se empezaron a celebrar en esta ciudad cultos en honor a la Virgen de Lourdes. La primera novena documentada, según apunta Javier Juárez —experto investigador en cofradías de gloria—, fue en 1877 en la parroquia de San Andrés, según narración de El Norte de Castilla. En la de San Ildefonso, los primeros cultos vinculados a la Virgen de Lourdes fueron en la fiesta de la Asunción de 1879, una fecha no extraña en la trayectoria de las apariciones. Aquel templo desaparecido estaba ubicado en el mismo lugar que el actual —consagrado precisamente hace cincuenta años—, aunque hasta 1844 había sido convento de agustinas recoletas. El cronista García-Valladolid describía el primer altar e imagen dedicada a esta advocación. Se fundó primero, en torno a ese mismo 1879, la Asociación de Nuestra Señora de Lourdes, convertida en cofradía,

archicofradía y con el título de “Real” mucho más adelante, hace cien años. Los Estatutos para su funcionamiento son muy antiguos, de 1881.

Muy probablemente, Paulina Harriet pertenecía a la Asociación de Nuestra Señora de Lourdes de la parroquia de San Ildefonso. Fijándose en los relatos de las apariciones, las funciones principales de sus miembros eran dos: orar por los pecadores y rezar el Rosario, sin olvidar también la oración por los enfermos. La Asociación organizaba todos los años un novenario a su patrona en la fiesta de febrero; además de una misa rezada para facilitar la comunión de los asociados —después cofrades—, además de las funciones del 15 de agosto y otra más en el entorno de la Inmaculada; sin olvidar los sufragios de los fallecidos. Doña Paulina, como madre de familia, ya no podía formar parte de la Asociación de las jóvenes Hijas de María, también bajo la advocación de Nuestra Señora de Lourdes, no estando ausentes como sección de la Archicofradía.

Nacida Harriet —en 1811— en una familia marcada por las consecuencias de la Revolución Francesa y en tierras vascas de la diócesis de Bayona, doña Paulina contrajo matrimonio en 1840 con Juan Dibildos Barhó, un empresario francés de éxito, cuya familia había comprado propiedades en el barrio vallisoletano de las Tenerías, en los días de la ocupación francesa de España. Los franceses establecidos en la ciudad del Pisuerga contribuyeron al despegue industrial de la ciudad, progresando ellos mismos en sus negocios, propiedades y fábricas, en este caso de curtidos: “la familia Dibildos es muy conocida en nuestra ciudad y es muy respetada y estimada”. A pesar de quedarse viuda desde 1874 —aquí nacieron todos sus hijos—, doña Paulina mostró gran coraje para continuar con los negocios, sin que faltasen las desgracias familiares. Precisamente, fue entonces cuando como feligresa de la parroquia de San Ildefonso e interesada en la doctrina cristiana que podían recibir los niños más humildes del barrio, hijos de sus trabajadores, fundó el Colegio Nuestra Señora de Lourdes. Tuvo que esforzarse para convencer a los Hermanos de La Salle que su idea no era un capricho de dos días. Por eso, estos maestros —al comienzo de sus crónicas— la definían como “señora de mucho carácter y gran piedad”. Los Hermanos llegaron un 21 de enero de 1884 y dos días después comenzó la trayectoria de la escuela gratuita. En poco tiempo, se fundó el colegio de pago, que no desvirtuaba el proyecto original de esta dama, fallecida en 1891. La advocación del centro tuvo mucho que ver con la espiritualidad que los católicos franceses estaban viviendo en aquellos momentos.

El Colegio y los Hermanos mantuvieron esa relación con la parroquia de San Ildefonso, templo para el cual se realizó una gruta a imitación de la que existía en Lourdes, obra que habría de ser del escultor gaditano Ramón Núñez —formado junto al imaginero de Zamora, Ramón Álvarez—. Sustituía a una anterior realizada por el sacristán de la iglesia. El escultor viajó al santuario francés y apenas hubo regresado comenzó a realizar el boceto hasta su bendición en octubre de 1916. Ya decía la prensa que era el “Lourdes vallisoletano”. Al año siguiente, Ramón Núñez entregó la imagen mariana propiamente dicha. Todavía habría de esculpir la

Colegiales del Lourdes en su primera comunión, rodeando a la imagen de la Virgen

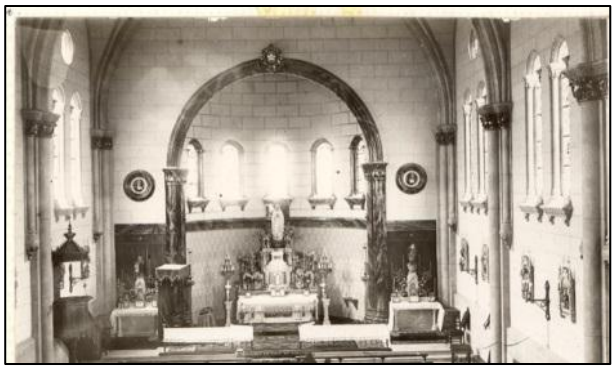

La capilla colegial con la Virgen al fondo

monumental Virgen de Lourdes, en el nuevo edificio del Colegio que los Hermanos de La Salle estaban construyendo, inaugurada en diciembre de 1923 aunque el conjunto lo fue en junio de 1924. Faltaba la capilla consagrada en 1926 a la Virgen de Lourdes, “casi una Catedral” como decían las crónicas, en estilo neorrománico, con una nueva imagen traída de Francia, como otras que ya tenían los Hermanos. En el jardín, y con el impulso de los antiguos alumnos en los días difíciles de la Segunda República, se construyó una nueva gruta de las apariciones, inaugurada en 1935 con motivo de las bodas de oro de la fundación del colegio. Devoción que se plasmaba en la vida de la congregación, fundada en 1904, para los alumnos.

No debemos olvidar, fuera del ámbito colegial, el establecimiento en Valladolid de la Hospitalidad de Nuestra Señora de Lourdes, asociada a las peregrinaciones realizadas hasta el santuario. La devoción a esta Virgen se extendió al convento de los dominicos de San Pablo —donde llegó a existir una cofradía— y Nuestra Señora del Rosario en La Rubia —donde también hubo otra imagen con su altar desde 1921 y que fue la primera que había existido en la parroquia de San Ildefonso—; sin faltar las monjas salesas de la calle Juan Mambrilla, que demostraban una gran devoción a la Virgen de Lourdes tras haber experimentado una “curación milagrosa” para con la enfermedad de su superiora, la carismática madre Isabel Canterac, en 1879. Así pues, la Virgen, la estrella lasaliana, una orilla del río —allí el Gave, aquí el Pisuerga—, muchos han sido los paralelismos y las referencias, para que tanto el colegio, la parroquia y la cofradía continúen mostrándose cercanos a la “Dama” blanca, ceñida de azul.

Javier Burrieza Sánchez
Presidente de la Asociación

Asociados de honor 2018

ÁNGEL MARÍA DE PABLOS Y JUAN CARLOS PÉREZ DE LA FUENTE

Es una bonita costumbre de esta Asociación de Antiguos Alumnos, la distinción cariñosa de asociados-colegiales de honor a aquéllos que, habiéndose formado en este centro, han servido a la sociedad desde su carisma, desde los talentos que han recibido, al estilo de aquella parábola evangélica tan repetida por los Hermanos a principios de curso. En este 2018, a propuesta de la Junta Directiva, la Asamblea General aprobó conceder esta distinción a dos periodistas que han llevado al Lourdes en su corazón, como lo han demostrado en sus profesiones. Estamos hablando del que fue nuestro anterior presidente Ángel María de Pablos y de Juan Carlos Pérez de la Fuente, de la Cadena Cope y alma musical del Grupo teatral Siluetas, de tan reconocido prestigio en las tablas de este Colegio.

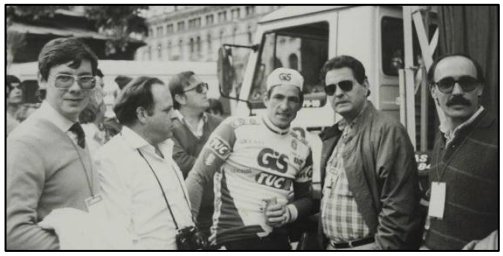

Ángel María de Pablos con Francesco Moser en la Vuelta a España de 1984

Ángel María de Pablos es escritor, periodista de vocación y convicción, poeta, hombre de teatro; con amplia experiencia tanto en la prensa escrita como en radio y televisión. Nacido en el mismo corazón de la ciudad, un 24 de noviembre de 1942 cuando era la fiesta de San Juan de la Cruz —el patrono de los poetas—. Su padre, Ángel de Pablos Chapado, fue su maestro, en el gusto por las letras, treinta años redactor-jefe de El Norte de Castilla y otros siete de director. Vivían en el mismo edificio del periódico y eso condujo a que a los catorce años, Ángel María realizase sus primeros pinitos con una crónica de ciclismo. Los Hermanos de la Salle le pusieron a raya y también le subieron a las tablas del teatro, así como al uso de las letras. Fue alumno entre 1952 y 1960. La prensa escrita no tiene secretos para él pero ha sido sobresaliente en las retransmisiones de ciclismo. A las producciones de TVE, entre 1978 y 1992, las otorgaba un tratamiento literario y cultural especial, ilustrando a la "serpiente multicolor". Por eso, tras los Giro, Tour y la Vuelta Ciclista a España, no era extraño que publicase títulos como "Historia de la Vuelta Ciclista a España", "110 años de ciclismo en Valladolid" o "A la rueda, rueda…" Como miembro de la Asociación de la Prensa Deportiva de Valladolid, creó la Federación de Asociaciones de la Prensa Deportiva de Castilla y León a cuyo frente ha permanecido durante más de doce años. Por sus aportaciones al conocimiento y difusión de la cultura castellano-leonesa fue nombrado Caballero del Turismo, insignia de oro y brillantes de la Federación Española de Ciclismo, distinciones y premios como escritor, poeta, pregonero —de la Semana Santa de Valladolid 2018— como hombre de teatro. Fue también presidente del Ateneo de esta ciudad y primer presidente de esta Asociación de Antiguos Alumnos desde que fue recuperada en 2010 hasta diciembre de 2016.

Pregonero de la Semana Santa de 2018 en Valladolid

Juan Carlos Pérez de la Fuente con el H. Carlos Cantalapiedra

Casi le tomó el relevo a Ángel María, el vallisoletano Juan Carlos Pérez de la Fuente, perteneciente por este segundo apellido a una familia de cine en la ciudad, responsable de los servicios informativos locales y regionales de la Cadena Cope, alumno entre 1963 y 1970. Fueron años en los que desarrolló su afición por la música, integrándose en la Escolanía La Salle, la propia del centro. Ya entonces participaba en actividades teatrales. Su guitarra fue la primera que sonó en la capilla del Colegio para acompañar las celebraciones eucarísticas en tiempos de reforma litúrgica y posconcilio. Tras concluir el bachillerato en el Instituto Zorrilla, inició sus estudios musicales en el Conservatorio de Valladolid, compaginándolos con los de Contabilidad aplicada a la banca. Siempre ha sido un hombre interesado por las tradiciones de la tierra. Creó el grupo de música castellana Thau en los setenta. El profesor del Colegio, José Antonio Martín le requirió a su lado para el Grupo Siluetas desde 1978. Entonces fue el montaje con sus alumnos del musical "Godspell". La conexión ha permitido afrontar otros muchos proyectos, entre ellos "Estrellas", inspirado en la vida de san Juan Bautista De La Salle, con la dirección de Juan Cabezudo y la artística en manos de Juan Carlos.

Como Hermano de la Salle en la obra que relataba la fundación del colegio

Además este periodista supo comunicar lo mucho que organizó la Comisión del 125º aniversario del Colegio de Lourdes. En los micrófonos de Cope, entonces Radio Popular de Valladolid, comenzó su andadura en 1983, con distintos programas, tertulias, magazines, informativos locales, regionales e, incluso nacionales. El Hachón, el programa de Semana Santa de la emisora, está encendido desde hace trece años, con un Juan Carlos que ha vestido y desempeñado distintos papeles en, al menos, tres cofradías de la ciudad. De esta manera, son ya doce los "asociados de honor" distinguidos desde 2012. Doce trayectorias que nos llenan de orgullo.

ASOCIADOS DE HONOR	
2012	*Félix Jesús de Fuentes y Jose Luis Mosquera*
2013	*Carlos Vara Thorbeck*
2014	*Joaquín Díaz*
2015	*Pedro Zuloaga*
2016	*H. José Antonio Santana y Luis Miguel Fernández Renedo*
2017	*Tomás Rodríguez Bolaños y Fco Javier León de la Riva*
2018	*Ángel María de Pablos y Juan Carlos Pérez de la Fuente*

III CERTAMEN DE RELATOS BREVES "HERMANO EDUARDO MONTERO"

El jurado compuesto por Carlos Aganzo —escritor y director de Relaciones Institucionales de El Norte de Castilla—, Angel María de Pablos —escritor y anterior presidente de la Asociación de Antiguos Alumnos— y. Ángela Mozo, —profesora en las materias de Lengua-Literatura del Colegio—; se reunió el pasado día 16 de mayo de 2018, en la sede del periódico "El Norte de Castilla" de Valladolid para fallar los premios de III Certamen Escolar de Relatos Cortos "Hermano Eduardo Montero.

Retrato del H. Eduardo Montero realizado por la alumna de primero de bachillerato María Elena Carrión Iglesias a petición de la Asociación. Desde aquí agradecemos su colaboración y esfuerzo.

En la primera de las categorías, a la que podían concurrir los alumnos matriculados en el Colegio Nuestra Señora de Lourdes, en los cursos entre 1º y 3º de la ESO, decidió otorgar el primer premio, dotado con una tarjeta de 200 euros, a **JAN JAROSZYINSKI LIAÑO, alumno de 3º A de la ESO,** por su relato titulado **"Extranjeros en el valle"**. En la decisión del jurado se valoró la "elaborada construcción del relato, así como de sus personajes; por la originalidad del mismo en el contexto de la gran tradición de la narrativa de aventuras". El segundo premio, con una dotación de una tarjeta de 100 euros, correspondió a **ANDRÉS BERNAL GARCÍA**, alumno también de 3º de la ESO, por su relato **"El tiempo, todo locura",** "por la magia y la originalidad del relato, que convierte a la escritura, desde el simbolismo elemental de la tinta y el papel, en una de las grandes insignias del ser humano".

En la segunda de las categorías podían concurrir los alumnos matriculados en el Colegio Nuestra Señora de Lourdes en los cursos 4º de ESO, 1º y 2º de BACHILLERATO. El jurado decidió conceder el primer premio, dotado con una tarjeta de 200 euros a **GUILLERMO MUÑOZ HERNÁNDEZ**, de 4º de la ESO C, por su relato **"Despertar"**, "por el especial cuidado del lenguaje y de la expresión escrita, construyendo además, un cúmulo de emociones alrededor de la figura de la madre, como valor absoluto del relato". El segundo premio de esta categoría, dotado con una tarjeta de 100 euros, se concedió a **GALO POLO GONZÁLEZ**, de 1º de Bachillerato D, con su relato **"Perspectivas"**, "por la imaginación de la que hace gala el relato mostrando a través de un doble sueño, la doble condición del ser humano, el Caín y el Abel que todos llevamos dentro". Atendiendo, de manera excepcional, a la calidad literaria demostrada en el conjunto del Certamen, el jurado ha solicitado a la organización una mención especial, dotada con una tarjeta de 50 euros, a **MARTA CORRIONERO PÉREZ**, de 1º de Bachillerato D, por su relato **"Éxodo Rural"**.

LOS PREMIADOS

Jan Jaroszyinski

Andrés Bernal

Guillermo Muñoz

Galo Polo

Marta Corrionero

III CONCURSO DE POSTAL NAVIDEÑA

Por tercer año consecutivo la Asociación de Antiguos Alumnos organizó un concurso entre los alumnos de Ed. Infantil para escoger la postal que se envía en la felicitación navideña a los Asociados. Desde la Junta Directiva queremos con este tipo de actuaciones crear un vínculo entre la Asociación y los alumnos del Colegio. Como siempre, los más pequeños del centro derrocharon imaginación y entusiasmo en sus dibujos. Todos eran bonitos, pero solo podíamos elegir uno. La ganadora fue la niña Celia Lomo Martín, de la clase de 5 Años B. Agradecemos la participación de todos los peques y la colabración de las profesoras de Infantil.

El H Robert Schierler, Superior General, visita nuestro colegio

En el deseo y cumpliendo el programa de conocer las obras del Instituto de los Hermanos de las Escuelas Cristianas (La Salle), el H. Robert Schieler, Superior General, visita nuestra ciudad de Valladolid y en ella, las obras lasalianas existentes, entre ellas, nuestro Colegio de Lourdes

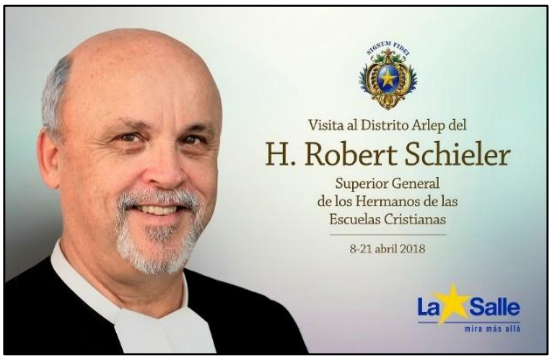

El Instituto de los Hermanos La Salle está presente actualmente en 81 países, lo integran 5.600 Hermanos, que junto con 84.000 educadores y numerosos colaboradores seglares, ayudan a crecer como personas a casi un millón de alumnos en cerca de 1.000 centros educativos. El Instituto para su funcionamiento en el mundo, está organizado en cinco Regiones. Nuestro Centro está en la denominada RELEM que abarca Europa y los países del Mediterráneo.

Las Regiones a su vez, están constituidas por espacios geográficos que se denominan Distritos. En la Península Ibérica hasta hace cuatro años existían seis Distritos, hoy unidos forman uno solo con 677 Hermanos, distribuidos en 102 comunidades religiosas y 6.090 profesores que unidos ambos, animan 116 obras educativas, donde atienden y acompañan a 90.861 alumnos. Por otra parte, dentro de la familia lasaliana hay 175 seglares Asociados, comprometidos singularmente en la vivencia del carisma de La Salle y la misión educativa.

El Instituto de los Hermanos de las Escuelas Cristianas en su 45º Capítulo General en Roma, el 20 de mayo de 2014, eligió al H. Robert Schieler para ejercer la misión de Superior General en los próximos años, siendo el 27º sucesor de san Juan Bautista de La Salle. El H. Robert Schieler nació el año 1950 en la ciudad de Filadelfia, en los Estados Unidos de América. Lleva de Hermano de la Salle 46 años. Tomó el hábito en 1968 e hizo la profesión perpetua en 1979. Tras varios años como profesor en su país, desempeñó su misión durante 11 años en Filipinas. Realizó estudios de Historia Europea Moderna (Notre Dame), Estudios Asiáticos (Universidad de Filipinas) y es doctor en Administración Educativa (Universidad de Pensilvania). Fue Provincial Auxiliar del Distrito de Baltimore de 1991 a 1998, Director de Educación para la Región USA-Toronto de 1998 a 2001 y Provincial de su Distrito desde el año 2001 a 2007. En los últimos siete años ha sido Consejero General para la nueva Región Lasaliana de RELAN (USA y Canadá) con residencia en Washington.

El día 18 de abril a las 16,30 h llegó al Colegio el H. Robert acompañado por el H. Aidan Kilty, Consejero General para Europa y Mediterráneo, el H. José Román, Provincial del Distrito, el H Esteban de Vega y su equipo animador de la Zona, siendo recibidos por el H Francisco, Director del Colegio y su Equipo, el H José Carlos, Director de la Comunidad y Hermanos. Una representación de alumnos mayores, en perfecto inglés, le dieron la bienvenida en nombre de todos los compañeros. El acto de recibimiento del Colegio se efectuó en la Capilla, allí los alumnos de Primaria interpretaron varias canciones en inglés con dinámicas muy originales que emocionaron al H. Superior, entablándose a continuación, un pequeño diálogo entre el H. Robert y los alumnos. A las 17,00h el H. Robert mantuvo un encuentro familiar y coloquial con los 60 Hermanos que acudieron desde los diversos Centros del Noroeste de la Península para saludarle y darle a conocer las diversas Comunidades y obras existentes en esta parte del Distrito. Posteriormente celebramos una Eucaristía a la que se unió D. Javier Burrieza, Presidente de los AA.AA. del Colegio, que entregó al H. Superior General su libro: “Lourdes, stella in Castella”.

La visita del H Robert a nuestro Colegio nos ha llenado de alegría y ha supuesto un impulso para que los Hermanos vivamos nuestra vocación con mayor ilusión y compromiso, y que la misión que junto a los profesores y colaboradores llevamos, siga la línea de innovación emprendida en el campo educativo. Gracias H. Robert por su visita.

H. Jose Carlos García Moreno
Asesor de la AAA

Los hermanos con el Superior General

El H. Robert, con Javier Burrieza y el H. Javier Abad

En la sala conferencias del Colegio

Encuentros de promociones

Sobre estas líneas, alumnos de la promoción 1966- 1967 que celebraron las bodas de oro de su salida del Colegio el 3 de junio de 2017. Y alumnos de la promoción de 1991-1992 posan en la Plaza Zorrilla el 10 de junio de 2017, día que se reunieron para conmemorar el XXV aniversario de su salida del centro.

El pasado mes de octubre se celebraron los primeros 50 años desde la creación de OMAEC (Organización Mundial de Antiguos Alumnos de la Educación Católica).

Nuestra asociación estuvo representada por los vicepresidentes José Antonio Cecilia (a su vez, presidente de OMAEC) y Pedro V. Miguel López. También estuvo presente el asistente eclesiástico de OMAEC, don Luis Argüello, obispo auxiliar de Valladolid y antiguo alumno también del Colegio.

Los asistentes fueron recibidos en audiencia por el Papa Francisco. También hubo un encuentro con el Superior General H. Robert Schieler quien ofreció una charla bajo el tema: **MAS ALLA DE LA ESCUELA – Exalumnos, espacio de Misión**.

Las distintas asociaciones de Antiguos Alumnos de La Salle estamos agrupadas en la Coordinadora de Antiguos Alumnos de la Salle ARLEP (Agrupación Lasaliana de España y Portugal).

Durante los días 3 y 4 de marzo 2018, con la presencia del H. José Tomás, Visitador Auxiliar, se celebró en Madrid la Asamblea General Ordinaria 2018. Participaron quince asociaciones, más las doce que representa FELAN-Andalucía.

En la asamblea tuvo lugar la renovación de los cargos del Consejo Coordinador para el período 2018-2022. José Ramón Batiste se despedía de la presidencia del Consejo, puesto que ocupaba desde la constitución de la coordinadora en 2002. A propuesta del H.Virgilio Rojo (Andalucía) fue nombrado por unanimidad Presidente Honorario del Consejo. El nuevo consejo estará compuesto por Ignacio Alonso López (Madrid-Maravillas), José Antonio Cecilia (Valladolid- Lourdes), Fernando del Pino Díaz (Antequera), Honorio González Blancas (Córdoba), José Luis Llacer Escriche (Paterna), José Javier Mora Devis (Paterna) y Antonio Oliveira (Barcelos-Portugal). El Consejo estará acompañado por el Hermano Gerardo Durán, como Asesor, y en próximas fechas elegirá nuevo presidente.

FALLECIMIENTO DE JOSÉ LUIS MOSQUERA, ASOCIADO DE HONOR

El pasado 15 de mayo falleció en Madrid José Luis Mosquera Pérez a los 93 años de edad. Presidente de la Diputación de Valladolid desde 1968 a 1976, en el año 2012 recibió el título de “Asociado de honor” que se concede a aquellos antiguos alumnos que se han distinguido por su dedicación, servicio y aprecio al centro. Nacido el 2 de enero de 1925, finalizó sus estudios en el Colegio en 1942. Presidió también la Cámara de Comercio e Industria de Valladolid (1967), la Caja de Ahorros Provincial de Valladolid y la Feria de Muestras. Fue procurador en Cortes Generales y miembro fundador del Rotary Club de Valladolid. El barrio vallisoletano de Huerta del Rey cuenta con un centro integrado con su nombre. Descanse en paz, amigo y compañero.

EL NUEVO TEATRO

Cuando se terminó el pabellón del río, en 1942 y en la Fiesta de Lourdes se inauguró el teatro. No es que fuera muy viejo el teatro, pero ya había pasado de moda. Las pinturas de brocha gordísima, que adornaban, pero que no embellecían nada sus paredes, parecían auténticas pinturas rupestres. Las vigas y columnas, de materia fuerte y sólida, le daban aspecto de fortaleza medieval. La estética dejaba mucho que desear. El entarimado presentaba parches mal puestos; altibajos y zanjas que semejaban parapetos, detrás de los cuales se fortificaba todo un ejército de ratas, prontas a salir en busca de condumio.

Aspecto del teatro antes del arreglo de 1967. Con las características sillas de tijera.

El foso para los músicos parecía la fosa de la música. Las candilejas del escenario eran menos que candiles. ¿Y las sillas? Eran de tijera e hicieron buenos servicios. Algunas daban la sensación de haber servido de asiento a los vándalos. Veintisiete años después se pasó a una nueva vida. Desaparecieron de la vista las voluminosas vigas, las antiestéticas columnas, el entarimado picado de viruela y las astrosas sillas.

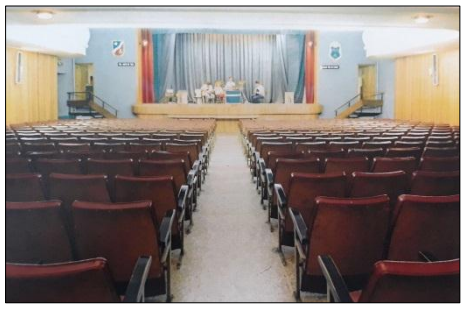

Imagen del teatro de los años 80

Después de su arreglo el año 1967, si no lujoso, quedó elegante bajo todos los puntos de vista: paredes, techos, cortinajes, butacas, etc. Sólo el escenario quedó sin arreglar. El año 2014 se volvió a transformar el teatro, quitando filas de butacas, ampliando el escenario y dándole un nuevo aire de modernidad y funcionalidad.

Texto extraído del libro MISCELÁNEAS COLEGIALES, escrito por el H. Carlos Cantalapiedra, antiguo alumno y profesor del Colegio. El libro fue editado con la colaboración de la Asociación de "Antiguos Alumnos" del Colegio "Ntra. Sra de Lourdes" de Valladolid en Septiembre de 2015, recoge datos históricos del Colegio y puede adquirirse en la portería del mismo.

Aspecto actual de la zona de butacas con una capacidad para 420 espectadores

---

ALGUNAS DIRECCIONES DE PÁGINAS WEB DE INTERÉS

Colegio Ntra. Sra. de Lourdes
ANTIGUOS ALUMNOS

www.aacolegiolourdes.es

Antiguos Alumnos Colegio Lourdes de Valladolid (facebook)

La Salle UMAEL

www.umael-lasalle.org (Unión Mundial de Antiguos Alumnos Lasalianos)

Colegio Lourdes

www.colegiolourdes.es

La Salle
Consejo Coordinador Antiguos Alumnos, ARLEP

www.lasalle.es